MÖRIKEN
WILDEGG

Legislaturprogramm 2022 – 2025

Impressum

Herausgeber: Gemeinderat, 5103 Möriken-Wildegg
www.moeriken-wildegg.ch | Politik - Aktuelles - Legislaturziele

Inhaltsverzeichnis

	Seite
Finanz- und Steuerpolitik	4
Wirtschaft, Gewerbe und Industrie	5
Sicherheit und Ordnung	6
Bildung	7
Kultur, Sport, Erholung und Freizeit	8
Gesellschaftliche Zusammenarbeit	9
Gesundheit und Soziales	10
Raumplanung	11
Gemeindeliegenschaften	12
Verkehr	13
Strassenbau und Kanalisation	14
Natur, Umwelt und Landwirtschaft	15
Wald- und Ortsbürgergemeinde	16
Energie und Entsorgung	17
Kantonale, regionale und kommunale Beziehungen	18
IT-Infrastruktur	19
Personal und Kommissionen	20
Service Public	21

Finanz- und Steuerpolitik

- Sinnvolle, zweckmässige und rollende Planung der notwendigen Investitionen gemäss Finanzplan und Festlegung finanzstrategischen Zielgrössen
- Beibehaltung des Steuerfusses bei gleichbleibender positiver Wirtschaftsentwicklung und nachhaltigem Gemeindewachstum
- Tolerierung einer kurzfristig auftretenden Nettoschuld, sofern diese durch grössere Investitionen begründet ist und mittelfristig wieder abgebaut werden kann
- Überprüfung sämtlicher Aufgaben der Gemeinde auf ihre Notwendigkeit im Rahmen der jährlich stattfindenden Budgetierungsprozesse und aufgrund einer detaillierten Finanzanalyse
- Überprüfung und falls notwendig Anpassung der Abläufe für Budgetierung, Bestellwesen und Rechnungsabwicklung sowie Fertigstellung des Internen Kontrollsystems (IKS)

Wirtschaft, Gewerbe und Industrie

- Standortförderung für bestehende und neue Betriebe
- Pflegen von regelmässigen Kontakten und Austausch mit Gewerbe und Industrie inkl. Teilnahme an Gewerbeausstellung

Sicherheit und Ordnung

- Umsetzung eines kommunalen Leitfadens für das Krisenmanagement und damit verbunden Klärung der Verantwortungsbereiche von Feuerwehr, Zivilschutz, Polizei und Politik
- Aktualisierung der Investitionsplanung für die Ersatzbeschaffungen der Feuerwehr Chestenberg
- Massnahmen für eine bessere Überwachung gegen Vandalismus und Littering, in Ergänzung zum Angebot der Regionalpolizei Lenzburg

Bildung

- Stärkung des Schulstandorts Möriken-Wildegg mit Erhalt aller Schulstufen und, damit verbunden, Gespräche über eine mögliche Zusammenarbeit mit interessierten Nachbargemeinden weiterführen
- Stringente und konsequente Führung der Kreisschule Chestenberg
- Implementierung von Abläufen für eine qualitativ hochwertige und wertebildende Schulbildung
- Die Schule und das gesellschaftliche und wirtschaftliche Leben in Möriken-Wildegg zusammenbringen

Kultur, Sport, Erholung und Freizeit

- Unterstützung des vielfältigen kulturellen Schaffens in unserem Dorf, welches auch die Förderung des Angebots von möwikultur und der Traditionsanlässe wie Jugendfest oder Chlausklöpfen beinhaltet
- Förderung und Belebung des Yul-Brynner-Platzes im Zentrum von Möriken und des neuen Bahnhofplatzes Wildegg
- Schaffen eines weihnachtlichen Ambientes in unserem Dorf
- Mitwirkung im Stiftungsrat der Schlossdomäne Wildegg sowie Weiterführung der bewährten Zusammenarbeit mit dem Museum Aargau im kulturellen Bereich
- Unterstützung des Vereins «Weihnachtsmarkt Schloss Wildegg»
- Förderung und Unterstützung des Vereinslebens mit speziellem Augenmerk auf die Jugendförderung sowie die Pflege des regelmässigen Austauschs mit den Vereinsvorständen
- Förderung der Nutzung des Gemeindesaals als Kongress- und Veranstaltungsort durch Dritte
- Sicherstellen eines zeitgemässen und attraktiven Angebots in der Gemeinde- und Schulbibliothek

Gesellschaftliche Zusammenarbeit

- Unterstützung der offenen Jugendarbeit und des Programms im Jugendtreff «Choo»
- Unterstützung der familien- und schulergänzenden Betreuung von Kindern bis zum Abschluss der Volksschule gemäss Kinderbetreuungsreglement
- Initiierung und Förderung von Projekten für die Jugend
- Initiierung und Förderung von Projekten für das gesellschaftliche Leben der Seniorinnen und Senioren
- Stärkung des freiwilligen und ehrenamtlichen Engagements für Projekte in der Gemeinde
- Aufbau eines Programms für Jugendliche und Erwachsene, die nicht mehr in den Arbeitsmarkt integriert werden können
- Förderung der Integration von Asylbewerberinnen und -bewerber sowie der vorläufig aufgenommenen Flüchtlinge

Gesundheit und Soziales

- Gemeinsame Entwicklung von Wohnen mit Betreuungsangebot für die ältere Generation, zusammen mit dem Verein Alterszentrum Chestenberg
- Organisation First Responder als Angebot zur Ergänzung der ambulanten Grundversorgung etablieren
- Ermöglichen einer aktiven Schulsozialarbeit, mit Fokus auf Beratung, Prävention und Kriseninterventionen
- Pflege und Unterstützung eines Angebots für Massnahmen, die zum Ziel haben, Jugendliche und Erwachsene wieder in den Arbeitsmarkt zu integrieren
- Überprüfung der Unterbringung der Asylbewerberinnen und -bewerber sowie der vorläufig aufgenommenen Flüchtlinge

Raumplanung

- Konsequente Umsetzung der neuen Bau- und Nutzungsordnung insbesondere im Bereich der ansprechenden Gestaltung des Aussen- und Strassenraums im ganzen Gemeindegebiet
- Begleitung und Umsetzung des Gestaltungsplans für das heutige Gewerbegebiet «Lauématt»
- Arealentwicklung und Erarbeitung eines Projekts für das Gebiet «Karrengreth» (Bahnhof Nord) inkl. Integration eines attraktiven Velo- und Fusswegnetzes
- Beginn der Arealentwicklung für das Gebiet «Hinterwildegg» und Erarbeitung eines Gestaltungsplans inkl. Integration eines attraktiven Velo- und Fusswegnetzes (u.a. Fussweg zur Aare)
- Umsetzung des Gestaltungsplans für das Areal «Sagi»
- Entwickeln und Projektieren der Teilumfahrung Wildegg (Aarebrücke nach Holderbank) unter Einbezug der sich stetig verändernden Einflussfaktoren (ARA, Langsamverkehr, Schulweg, Radverkehr)
- Abschluss der Teiländerung der Bau- und Nutzungsordnung für die Festlegung der Gewässerräume
- Prüfen einer Teiländerung der Bau- und Nutzungsordnung für das Gewerbegebiet Lindimatten
- Teiländerung der Bau- und Nutzungsordnung für den Ausbau der ARA Langmatt

Gemeindeliegenschaften

- Erarbeiten einer Immobilienstrategie sowie eines Massnahmenplans für die Liegenschaften der Einwohnergemeinde inkl. Fokus auf nachhaltige energetische Sanierungen
- Abschluss der Schulraumplanung sowie Planung des Baus von zusätzlichem Schulraum für die Oberstufe im Gebiet Hellmatt, unter Berücksichtigung des Wachstums der Schülerzahlen sowie der Vorgaben des Lehrplans 21
- Sicherstellen eines zeitgemässen Erhalts aller gemeindeeigenen Liegenschaften
- Überprüfung des Gebührenreglements im Gemeindesaal und der weiteren Räumlichkeiten

Verkehr

- Aktive Einflussnahme beim Kanton auf die Fahrplangestaltung des öffentlichen Verkehrs mit dem Ziel eines attraktiven und kundenfreundlichen Angebots (v.a. Halt Regioexpress)
- Realisierung des Ausbaus der ÖV-Drehschreibe und Begleitung der Bauarbeiten der SBB am Bahnhof Wildegg
- Zeitnahe Umsetzung des Verkehrsmanagements Lenzburg, Teilgebiet Wildegg, mit den kantonalen Fachstellen, damit Staus und Ausweichverkehr vermieden werden können
- Bei weiteren Bushaltestellen soll bei anstehenden Strassenbauprojekten die Behindertengerechtigkeit überprüft und nach Verbesserungsmöglichkeiten gesucht werden
- Realisierung des Parkplatzes Mitteläsch mit Bachöffnung und Fusswegverbindung zum Schloss Wildegg und zum Gemeindesaal
- Etablierung eines Parkierungsregimes
- Förderung eines besseren Velo- und Fusswegnetzes in Wildegg im Zusammenhang mit den Gestaltungsplänen «Hinterwildegg» und «Karrengreth» (Bahnhof Nord)
- Änderung der kantonalen Veloroute im Zusammenhang mit der Schulraumplanung forcieren
- Begleitung der Bundes- und Kantonsbehörden bei der Planung des 6-Spur-Ausbaus der Autobahn A1 zwischen Aarau-Ost und Birrfeld

Strassenbau und Kanalisation

- Realisierung der Sanierung der Unteräschstrasse und der Dorfstrasse (Kantonsstrassen) sowie des Zelgwegs (Gemeindestrasse) und dabei das mit dem Kanton erarbeitete Betriebs- und Gestaltungskon-zept berücksichtigen
- Planen der Sanierung der Niederlenzerstrasse (Kantonsstrasse) inkl. Bünzbrücke und Weiterentwicklung des Entwurfs des mit dem Kanton erarbeiteten Betriebs- und Gestaltungskonzepts
- Planen des Verursacherknotens an der Aarauerstrasse (Kantonsstrasse) und des Bereichs entlang dem Gestaltungsplangebiet «Sagi»
- Fertigstellung des Generellen Entwässerungsplans (GEP) 2. Etappe
- Planen der Strassen- und Kanalisationsprojekte für die Othmarsingerstrasse, die Lehmgrube, die Weihergasse sowie des Ackerwegs
- Begleiten des Bauprojekts für den Ersatz der Aarebrücke Wildegg-Auenstein mit den kantonalen Fachstellen

Natur, Umwelt und Landwirtschaft

- Qualitative und quantitative Sicherung der Trinkwasserversorgung und konsequente Umsetzung der Grundwasserschutzzonen-Reglemente
- Bündelung der Naturschutzaktivitäten in Landschaft, Wald, Gewässer und Siedlungsgebiet
- Die natürliche Dynamik und die entsprechende Vielfalt an Arten und Lebensräumen in der Bünzaue Möriken und in der Aareaue Wildegg fördern und erlebbar machen
- Überarbeitung des Nutzungskonzepts der Bünzaue Möriken für ein Nebeneinander von Natur und Mensch
- Erhalt und Pflege der naturhistorisch wertvollen Waldpartien am Chestenberg mit Altholzinseln, Orchideen und Waldnaturschutzgebieten
- Weitere Umsetzung und Aufwertung von attraktiven Ortseingängen
- Sicherstellen des fachgerechten Unterhalts der im Bauzonen- und Kulturlandplan bezeichneten Naturobjekte
- Umsetzung der Mehrjahresplanung Landschaft mit Schaffung von weiteren und neuen Lebensräumen für Wildtiere, insbesondere Bienen, Fledermäuse, Reptilien und Vögel
- Umsetzung des Hochwasserschutzprojekts mit ökologischer Quervernetzung vom Chestenberg zur Bünz
- Unterstützung von landwirtschaftlichen Aussiedlungsprojekten, sobald Landwirte ein Projekt konkret angehen

Wald- und Ortsbürgergemeinde

- Stetige Überprüfung der verschiedenen Leistungsaufträge im Wald
- Entwickeln eines Positionspapiers über die künftigen Aufgaben der Ortsbürgergemeinde inkl. Leistungen für die Einwohnergemeinde
- Anstreben einer Zusammenarbeit mit den RTB, um das Holzsortiment der Ortsbürgergemeinde unter ökonomischen und nachhaltigen Aspekten für eine Holzschnitzelheizung zu verwenden
- Evaluation eines Waldfriedhofs im Wald der Ortsbürgergemeinde

Energie und Entsorgung

- Realisierung der Erneuerung und Instandsetzung der öffentlichen Beleuchtung mit LED-Leuchten auf allen Kantons- und Gemeindestrassen
- Überprüfung der Wirtschaftlichkeit und Festlegung des Standorts für den Bau einer Energiezentrale mit Wärmeverbund unter Einbezug regionaler Energiequellen
- Erstellung eines kommunalen Energieplans, mit dem Ziel, die Versorgungssicherheit zu erhöhen und die Energieversorgung insgesamt nachhaltiger zu gestalten
- Prüfen von Projekten zur Förderung von erneuerbaren Energien, in Kooperation mit Dritten wie den RTB oder der ARA Langmatt
- Überarbeitung des Abfallreglements mit Überprüfung des Sammelkonzepts im Bereich Grünabfuhr

Kantonale, regionale und kommunale Beziehungen

- Pflegen der guten und freundschaftlichen Kontakte mit den Nachbargemeinden sowie Prüfung und Ausbau von Kooperationen
- Pflegen der guten und freundschaftlichen Kontakte mit der Gemeinde Bettmeralp
- Pflegen von aktiven und guten Beziehungen zu den kantonalen Fachstellen sowie aktive Mitarbeit in den verschiedenen regionalen und kantonalen Kommissionen und Gremien
- Stetige Überprüfung der bestehenden Gemeindeverbände auf ihre Notwendigkeit und Zweckmässigkeit
- Begleiten und unterstützen der strategischen Entwicklungen der RTB und Überprüfen der Leistungsaufträge Bauverwaltung und IT

IT-Infrastruktur

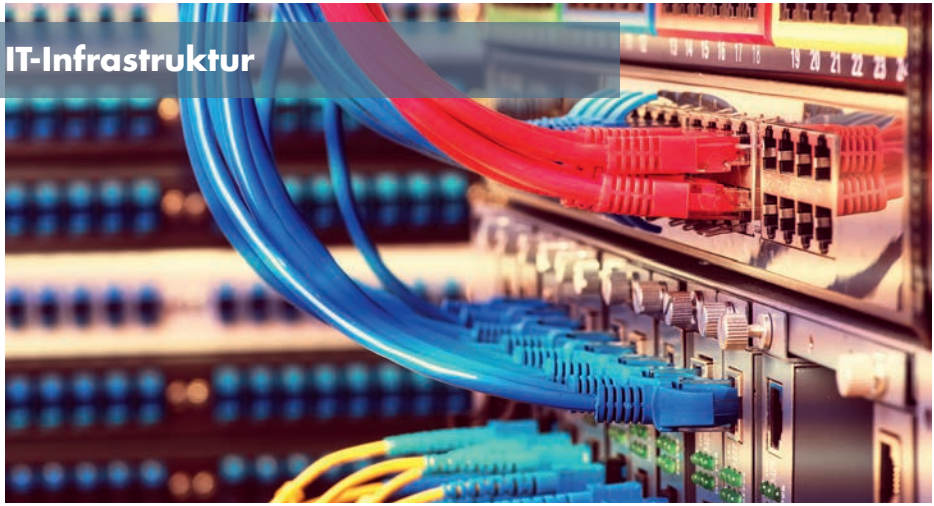

- Fertigstellung der Informatikstrategie in den Bereichen Gemeinde, Schule, Bibliothek und Feuerwehr
- Zurverfügungstellung einer zeitgemässen IT-Infrastruktur für die Mitarbeitenden unter Berücksichtigung der Faktoren Sicherheit und Optimierung von Abläufen

Personal und Kommissionen

- Führen der Mitarbeitenden als fairer und verlässlicher Arbeitgeber mit Förderung von fortschrittlichen Arbeitsbedingungen und der beruflichen Weiterentwicklung
- Vorausschauende und strategische Personalplanung und Personalgewinnung, um die angestrebten Ziele des Legislaturprogramms – unter Berücksichtigung des Bevölkerungswachstums und der Übernahme von allfälligen zusätzlichen Aufgaben – umsetzen zu können
- Anbieten von drei kaufmännischen Ausbildungslehrplätzen in der Gemeindeverwaltung
- Anbieten eines Ausbildungsplatzes im Bereich Haus- und Werkdienst
- Stetige Überprüfung der internen und externen Abläufe, unter Berücksichtigung des Kompetenz- und Delegationsreglements
- Pflege des regelmässigen Informationsaustauschs zwischen allen Kommissionsmitgliedern anlässlich eines alle zwei Jahre stattfindenden Kommissionsanlasses

Service Public

- Anbieten von aufgeschlossenen, innovativen und fortschrittlichen Dienstleistungen im Gemeindebüro und den weiteren Verwaltungsstellen
- Regelmässige und transparente Kommunikation über die Aktivitäten der Gemeinde
- Stetige Verbesserung des digitalen Angebots der Gemeinde, u.a. Website, Social Media und Informationsstelen
- Aufwertung der quartalsweise erscheinenden MöWi-Zytig und Ablösung des Jahrbuchs
- Erstellen eines Konzepts für die Neuauflage der Dorfchronik
- Weiterführung des partizipativen MöWi-Samstags

Gemeinde Möriken-Wildegg
Yul-Brynner-Platz
5103 Möriken-Wildegg
062 887 11 11
www.moeriken-wildegg.ch | gemeinde@moeriken-wildegg.ch